

---

ΕΛΛΗΝΙΚΗ ΔΗΜΟΚΡΑΤΙΑ

Υ.ΠΕ.ΧΩ.Δ.Ε.



---

## ΠΡΟΣΩΡΙΝΕΣ ΕΘΝΙΚΕΣ ΤΕΧΝΙΚΕΣ ΠΡΟΔΙΑΓΡΑΦΕΣ

**ΠΕΤΕΠ 14-02-04-00**

- 
- 14 Επεμβάσεις (επισκευές - ενισχύσεις)
  - 02 Φέρουσες Τοιχοποιίες
  - 04 **Αποκατάσταση τοιχοποιίας με εφαρμογή ενεμάτων**
  - 00 -

Έκδοση 1.0 - Μάιος 2006

Το έργο της σύνταξης των ΠΕΤΕΠ υλοποιήθηκε στο πλαίσιο του "Προγράμματος Δράσεων για τον εκσυγχρονισμό της παραγωγής των Δημοσίων Έργων" (Action Plan του ΥΠΕΧΩΔΕ), υπό την εποπτεία και καθοδήγηση της 2ης Ομάδας Διοίκησης Έργου (2η ΟΔΕ).

### **Πίνακας μεταβολών, αναθεωρήσεων, ενημερώσεων, συμπληρώσεων**

| <i>Περιγραφή</i> | <i>Ημερομηνία</i> | <i>Παρατηρήσεις</i>  |
|------------------|-------------------|--|
| Πρώτη έκδοση     | 05/2006           | Κείμενο 2 <sup>ης</sup> ΟΔΕ/ΙΟΚ, όπως διαμορφώθηκε μετά από παρατηρήσεις Επιτροπής στελεχών του Υ.ΠΕ.ΧΩ.ΔΕ |
|                  |                   |  |
|                  |                   |  |
|                  |                   |  |
|                  |                   |  |
|                  |                   |  |

*Η εκάστοτε τελευταία έκδοση, αντικαθιστά όλες τις προηγούμενες, οι οποίες πρέπει να καταστρέφονται.*

**ΠΙΝΑΚΑΣ ΠΕΡΙΕΧΟΜΕΝΩΝ**

|  |           |
|--|-----------|
| <b>1. ΑΝΤΙΚΕΙΜΕΝΟ ΕΡΓΑΣΙΩΝ .....</b>                                     | <b>1</b>  |
| <b>2. ΕΝΣΩΜΑΤΟΥΜΕΝΑ ΥΛΙΚΑ ΚΑΙ ΚΡΙΤΗΡΙΑ ΑΠΟΔΟΧΗΣ ΑΥΤΩΝ .....</b>          | <b>1</b>  |
| 2.1. ΕΝΣΩΜΑΤΟΥΜΕΝΑ ΥΛΙΚΑ.....  | 1         |
| 2.2. ΑΠΟΔΕΚΤΑ ΥΛΙΚΑ .....  | 1         |
| 2.3. ΜΕΛΕΤΗ ΣΥΝΘΕΣΕΩΣ .....  | 3         |
| <b>3. ΜΕΘΟΔΟΣ ΚΑΤΑΣΚΕΥΗΣ - ΑΠΑΙΤΗΣΕΙΣ ΤΕΛΕΙΩΜΕΝΗΣ ΕΡΓΑΣΙΑΣ .....</b>     | <b>5</b>  |
| 3.1. ΓΕΝΙΚΑ.....   | 5         |
| 3.2. ΠΡΟΣΩΠΙΚΟ - ΕΞΟΠΛΙΣΜΟΣ .....  | 5         |
| 3.3. ΑΝΑΜΙΞΗ.....  | 7         |
| 3.4. ΕΦΑΡΜΟΓΗ.....   | 8         |
| 3.5. ΣΥΝΤΗΡΗΣΗ .....   | 10        |
| 3.6. ΑΠΑΙΤΗΣΕΙΣ ΤΕΛΕΙΩΜΕΝΗΣ ΕΡΓΑΣΙΑΣ .....                               | 10        |
| <b>4. ΑΠΑΙΤΗΣΕΙΣ ΠΟΙΟΤΙΚΩΝ ΕΛΕΓΧΩΝ ΚΑΙ ΔΟΚΙΜΩΝ ΓΙΑ ΤΗΝ ΠΑΡΑΛΑΒΗ.....</b> | <b>10</b> |
| 4.1. ΕΛΕΓΧΟΙ.....  | 10        |
| 4.1.1. Οπτικός έλεγχος.....  | 10        |
| 4.1.2. Έλεγχος χαρακτηριστικών του ενέματος.....                         | 11        |
| 4.1.3. Έλεγχος αποτελεσματικότητας της επέμβασης.....                    | 11        |
| 4.2. ΚΡΙΤΗΡΙΑ ΑΠΟΔΟΧΗΣ.....  | 11        |
| 4.2.1. Οπτικός έλεγχος.....  | 11        |
| 4.2.2. Έλεγχος χαρακτηριστικών του ενέματος.....                         | 11        |
| 4.2.3. Έλεγχος αποτελεσματικότητας της επέμβασης.....                    | 11        |
| 4.3. ΕΠΑΝΕΛΕΓΧΟΣ - ΔΙΟΡΘΩΤΙΚΑ ΜΕΤΡΑ .....                                | 12        |
| <b>5. ΟΡΟΙ ΚΑΙ ΑΠΑΙΤΗΣΕΙΣ ΥΓΙΕΙΝΗΣ – ΑΣΦΑΛΕΙΑΣ .....</b>                 | <b>12</b> |
| 5.1. ΠΙΘΑΝΟΙ ΚΙΝΔΥΝΟΙ ΚΑΤΑ ΤΗΝ ΕΡΓΑΣΙΑ ΚΑΤΑΣΚΕΥΗΣ .....                  | 12        |
| 5.2. ΑΝΤΙΜΕΤΩΠΙΣΗ ΕΡΓΑΣΙΑΚΩΝ ΚΙΝΔΥΝΩΝ .....                              | 12        |
| <b>6. ΤΡΟΠΟΣ ΕΠΙΜΕΤΡΗΣΗΣ ΕΡΓΑΣΙΑΣ .....</b>                              | <b>12</b> |
| 6.1. ΜΟΝΑΔΑ ΜΕΤΡΗΣΗΣ ΠΕΡΑΙΩΜΕΝΗΣ ΕΡΓΑΣΙΑΣ .....                          | 12        |
| 6.2. ΠΕΡΙΛΑΜΒΑΝΟΜΕΝΕΣ ΔΑΠΑΝΕΣ .....                                      | 13        |

ΣΧΕΔΙΟ

## 1. ΑΝΤΙΚΕΙΜΕΝΟ ΕΡΓΑΣΙΩΝ

Η προδιαγραφή αυτή αφορά τις εργασίες αποκατάστασης τοιχοποιίας με εφαρμογή ενεμάτων.

Η εφαρμογή των ενεμάτων γίνεται είτε για την γενική αποκατάσταση / ενίσχυση τοιχοποιίας (ομογενοποίηση μάζας), είτε για την τοπική αποκατάσταση/ ενίσχυση σε θέσεις βλαβών ή/και φθορών (ρωγμές, αποδιοργάνωση τοιχοποιίας, κ.λπ.).

Ενέματα εφαρμόζονται επίσης σε θέσεις επισκευαστικών επεμβάσεων για την πλήρωση διατρήσεων, αγκύρωση συνδέσμων κ.λ.π.

Οι αποκαταστάσεις με ενέματα έχουν εφαρμογή σε όλα τα είδη τοιχοποιίας.

## 2. ΕΝΣΩΜΑΤΟΥΜΕΝΑ ΥΛΙΚΑ ΚΑΙ ΚΡΙΤΗΡΙΑ ΑΠΟΔΟΧΗΣ ΑΥΤΩΝ

### 2.1. ΕΝΣΩΜΑΤΟΥΜΕΝΑ ΥΛΙΚΑ

Τα εφαρμοζόμενα ενέματα βασίζονται στα ακόλουθα υλικά:

- τσιμέντο
- νερό
- πουζολάνη
- υδράσβεστος σε σκόνη
- πρόσμικτα

Στις περιπτώσεις ρωγμών μεγάλου εύρους (μεγαλύτερο από 10 mm) μπορεί να προστεθεί και άμμος μέγιστου κόκκου,  $d_{max} < 1,00$  mm.

### 2.2. ΑΠΟΔΕΚΤΑ ΥΛΙΚΑ

#### α. Τσιμέντο

Ισχύει το πρότυπο EN 197-1:2000: «Cement - Part 1: Composition, specifications and conformity criteria for common cements -- Τσιμέντο. Μέρος 1: Σύνθεση, προδιαγραφές και κριτήρια συμμόρφωσης για τα κοινά τσιμέντα.», EN 197-2:2000: «Cement - Part 2: Conformity evaluation -- Τσιμέντο - Μέρος 2 : Αξιολόγηση συμμόρφωσης.», όπως αυτό ισχύει από 1 Απριλίου 2001 (ΦΕΚ 917, 17 Ιουλίου 2001, αριθμ. 16462/29).

Το τσιμέντο θα είναι χαμηλής περιεκτικότητας σε θειικά άλατα και αλκάλια και θα συνοδεύεται από πιστοποιητικό ποιότητας (δελτίο τεχνικών χαρακτηριστικών υλικού) στο οποίο θα γίνεται αναφορά στην περιεκτικότητα σε  $SO_3$  και θα προκύπτει η συμμόρφωσή του με τα ανωτέρω πρότυπα.

Στο πιστοποιητικό θα αναφέρεται η χημική ανάλυση του τσιμέντου, η περιεκτικότητα σε υδατοδιαλυτά αλκάλια, η ειδική του επιφάνεια ( $m_2/g$ ) και η κοκκομετρική διαβάθμιση (μέθοδος LASER).

## β. Νερό

Για νερό αναμίξεως και συντηρήσεως ισχύει το Σχέδιο Προτύπου EN 1008:2002 Mixing water for concrete - Specification for sampling, testing and assessing the suitability of water, including water recovered from processes in the concrete industry, as mixing water for concrete -- Νερό ανάμιξης σκυροδέματος - Προδιαγραφή για δειγματοληψία, έλεγχο και αξιολόγηση της καταλληλότητας του νερού.».

Σε κάθε περίπτωση το νερό πρέπει να είναι φρέσκο, καθαρό και να μην περιέχει συστατικά που θα μπορούσαν να προκαλέσουν δυσμενείς επιπτώσεις επί της αντοχής και της ανθεκτικότητας του ενέματος.

## γ. Υδράσβεστος

- Σε σκόνη

Η υδράσβεστος θα διέρχεται σε ποσοστό 100% από το κόσκινο 0,80 κατά DIN 4188 και DIN 4187 και το μεγαλύτερο ποσοστό των κόκκων θα διέρχεται από το κόσκινο 0,045, θα έχει ομοιόμορφο χρώμα και θα προσκομίζεται σε σφραγισμένους χάρτινους σάκους ή ξύλινα κιβώτια. Η υδράσβεστος θα αποθηκεύεται συσκευασμένη σε στεγασμένους, απόλυτα ξηρούς χώρους.

Η υδράσβεστος που θα χρησιμοποιηθεί θα συνοδεύεται από πιστοποιητικό ποιότητας (δελτίο τεχνικών χαρακτηριστικών υλικού), στο οποίο θα αναφέρονται η πλήρης χημική ανάλυση και τα άλλα στοιχεία που απαιτούνται σύμφωνα με τις απαιτήσεις των ισχυόντων προτύπων ΕΛΟΤ – EN 459-1 και EN 459-2. Στην περίπτωση πολτού, το ποσοστό του υδροξειδίου του ασβεστίου  $[Ca(OH)_2]$  θα είναι >90% και το ελεύθερο <50%. Ειδικότερα, στην περίπτωση υδρασβέστου σε μορφή σκόνης απαιτούνται τα στοιχεία της ειδικής επιφάνειας ( $m_2/g$ ) και της κοκκομετρίας LASER. Η χρησιμοποιούμενη υδράσβεστος θα αντιστοιχεί στον τύπο CL90 των ισχυόντων κανονισμών και θα πρέπει να έχει προηγηθεί φύραση της πρώτης ύλης τουλάχιστον 1 έτους.

Συνιστάται η αγορά της απαιτούμενης ποσότητας να γίνεται με την έναρξη του έργου, ώστε να επιτυγχάνεται η μέγιστη δυνατή περίοδος φύρασης του υλικού και η αποθήκευση να γίνεται σε ειδικά διαμορφωμένες στεγανές δεξαμενές.

- Σε πολτό

Για την υδράσβεστο ισχύουν τα πρότυπα ΕΛΟΤ EN 459-1 και EN 459-2. Το ελεύθερο νερό θα είναι λιγότερο του 50%.

Η αγορά όλης της ποσότητας γίνεται με την έναρξη του έργου, ώστε να επιτυγχάνεται η μέγιστη δυνατή περίοδος φύρασης του υλικού και η αποθήκευση γίνεται σε ειδικά διαμορφωμένες στεγανές δεξαμενές.

## δ. Πουζολάνη

Η πουζολάνη μπορεί να είναι φυσική ή τεχνητή. Σε κάθε περίπτωση θα είναι λεπτοαλεσμένη (μέγιστου κόκκου 75  $\mu m$  και με το μεγαλύτερο ποσοστό των κόκκων μικρότερο από 45  $\mu m$ ), θα έχει χρώμα λευκό ή υπόλευκο, θα είναι απαλλαγμένη από υδατοδιαλυτά αλκάλια, ενώ τα διαθέσιμα αλκάλια δεν θα υπερβαίνουν το 2% κατά ASTM C 618.

Η πουζολάνη μπορεί να είναι φυσική ή τεχνητή. Θα συνοδεύεται από το αντίστοιχο πιστοποιητικό ποιότητας (δελτίο τεχνικών χαρακτηριστικών υλικού), στο οποίο θα αναφέρονται: η ορυκτολογική της σύσταση, η περιεκτικότητά της σε ενεργό πυρίτιο και σε αλκάλια (διαθέσιμα και υδατοδιαλυτά), η ειδική της επιφάνεια, η κοκκομετρική ανάλυση LASER και ο δείκτης πουζολανικότητας. Η πουζολάνη πρέπει σε κάθε περίπτωση να είναι λεπτόκοκκη (το 90% του υλικού να διέρχεται από το κόσκινο των 75 $\mu m$  και το υπόλειμμα στα 45 $\mu m$  να μην ξεπερνά σε ποσοστό το 10%), να έχει

χρώμα λευκό ή υπόλευκο, δείκτη ποζολανικότητας τουλάχιστον 5Μρα (σύμφωνα με το ΠΔ 244/80), να είναι απαλλαγμένη από υδατοδιαλυτά αλκάλια, ενώ τα διαθέσιμα αλκάλια δεν θα υπερβαίνουν το 2% κατά ASTM 618.]

#### ε. Άμμος

Για την άμμο ισχύουν τα καθοριζόμενα στην ΠΕΤΕΠ 14-02-07-00: "Όπλισμένα/ ενισχυμένα επιχρίσματα". Η μέγιστη διάμετρος των κόκκων θα είναι  $d_{max} < 1,00$  mm και το ποσοστό παιπάλης 0%.

#### στ.Πρόσθετα/ πρόσμικτα

Τα πρόσθετα – πρόσμικτα που θα χρησιμοποιηθούν θα είναι συμβατά με τον χρησιμοποιούμενο τύπο τσιμέντου και θα συνοδεύονται από πιστοποιητικά ελέγχου. Τα τεχνικά φυλλάδια που θα συνοδεύουν τα πρόσθετα – πρόσμικτα θα παρέχουν κατ' ελάχιστο τις εξής πληροφορίες:

- Χημική ονοματολογία των κυρίως ενεργών συστατικών των προσθέτων – προσμίκτων.
- Περιεκτικότητα των προσθέτων – προσμίκτων σε χλώριο εκφρασμένη σε άνυδρο  $\text{CaCl}_2$  ως ποσοστό του βάρους του προσθέτου.
- Αν το πρόσθετο δημιουργεί φυσαλίδες αέρα.
- Τυπική δΟΣολογία και επιπτώσεις σε περίπτωση μεγαλύτερης δόσης.
- Την περιεκτικότητα σε θειικές ρίζες (τα πρόσμικτα δεν πρέπει να περιέχουν θειικές ρίζες).
- Λεπτομερείς οδηγίες χρήσεως.
- Τον επιτρεπόμενο χρόνο αποθήκευσης και οδηγίες για τις απαιτούμενες συνθήκες αποθήκευσης.

Τα πρόσθετα – πρόσμικτα που θα χρησιμοποιηθούν δεν θα έχουν δευτερογενείς επιπτώσεις στον χρόνο πήξεως, στις αντοχές και στο τελικό χρώμα του αναμίγματος.

Απαγορεύεται η χρήση προσθέτων που δημιουργούν ιόντα χλωρίου.

Τα πρόσθετα – πρόσμικτα που θα χρησιμοποιηθούν στο έργο θα είναι του ίδιου εργοστασίου και θα έχουν την αυτή εμπορική ονομασία με εκείνα που χρησιμοποιήθηκαν για τη μελέτη συνθέσεως και θα προστίθενται στην αναλογία που προβλέπεται σε αυτήν.

### 2.3. ΜΕΛΕΤΗ ΣΥΝΘΕΣΕΩΣ

Οι βασικές απαιτήσεις για τα ενέματα είναι οι ακόλουθες:

- Ικανοποιητική αντοχή της πληρούμενης μάζας, σύμφωνα με τα προβλεπόμενα στην μελέτη του έργου.
- Εξασφάλιση συνεργασίας τοιχοποιίας- ενέματος.
- Το ένεμα ή τα επιμέρους υλικά να μη δημιουργούν δευτερογενείς επιπτώσεις στην τοιχοποιία.
- Εύλογος χρόνος πήξης.
- Πρακτικώς μικρότερη δυνατή συστολή ξηράνσεως του σύμμικτου υλικού (ένεμα και επί τόπου υλικό).
- Μεγάλη ρευστότητα.
- Ομοιογένεια.

- Καλή πρόσφυση με τους λίθους.
- Ανθεκτικότητα στο χρόνο.

Η εργαστηριακή μελέτη συνθέσεως είναι υποχρεωτική και θα γίνεται με τα υλικά που θα χρησιμοποιηθούν στην πράξη. Η σύνθεση θα οριστικοποιείται μετά από δοκιμαστικές εφαρμογές των ενεμάτων στο έργο.

Οι αναλογίες της εργαστηριακής μελέτης συνθέσεως μπορούν να τροποποιηθούν, σύμφωνα με τις επί τούτου συνθήκες μετά από σύμφωνη γνώμη της Επίβλεψης.

Η μελέτη συνθέσεως αποσκοπεί στον προσδιορισμό των ακόλουθων χαρακτηριστικών, τα οποία θα πρέπει να καλύπτουν, κατά περίπτωση, τις σχετικές απαιτήσεις της μελέτης:

- Μηχανικά χαρακτηριστικά

Θα ελέγχονται με κυβικά ή πρισματικά δοκίμια διαστάσεων 70x70x70 mm και 40x40x160 mm , τα οποία θα συντηρούνται σύμφωνα με τα καθοριζόμενα στο πρότυπο EN 206-1:2000: «Concrete Part 1 : Specification, performance production and conformity -- Σκυρόδεμα - Μέρος 1: Προδιαγραφή, επίδοση, παραγωγή, συμμόρφωση» και θα δοκιμάζονται στις 3, 7, 14, 28 ημέρες, σε θλίψη τα κυβικά δοκίμια και σε εφελκυσμό από κάμψη τα πρισματικά.

Τα τμήματα των πρισματικών δοκιμών που θα προκύπτουν μετά την δοκιμή κάμψης θα δοκιμάζονται και σε θλίψη.

- Εξιδρωση (έλεγχος ποιότητας ρευστής κατάστασης: δύο φορές την ημέρα)

Η δοκιμή έγκειται στην πλήρωση δοκιμαστικού σωλήνα 100 cm<sup>3</sup> με ένεμα και μέτρηση του όγκου του καθαρού νερού που διαχωρίζεται από το μίγμα σε χρόνο 5, 20, 40, 120 και 180 min.

Αποδεκτά αποτελέσματα: ποσοστό διαχωριζόμενου καθαρού νερού μικρότερο από 5%.

- Ρευστότητα (έλεγχος ποιότητας ρευστής κατάστασης: δύο φορές την ημέρα)

Η ρευστότητα (μέτρηση φαινομένου ιξώδους) θα ελέγχεται με χρήση κώνου MARSH, με μέτρηση του χρόνου ροής ορισμένου όγκου ενέματος (συνήθως 0,50 ÷ 1,00 lit).

Ο κώνος MARSH φέρει στη βάση του οπή διαμέτρου d=4 mm για ανάμιγμα χωρίς άμμο ή d=10 mm για ανάμιγμα με άμμο. Αφού πληρωθεί ο κώνος με το υπό εξέταση ανάμιγμα, μετράται ο χρόνος εκροής του περιεχομένου σε βαθμονομημένο δοκιμαστικό σωλήνα χωρητικότητας 500 - 1000 ml.

Αποδεκτοί χρόνοι εκροής (συνεπάγονται αποδεκτή ρευστότητα) είναι οι ακόλουθοι:

- οπή Φ 4 mm, t = 30 ÷ 45 sec.
- οπή Φ 10 mm, t = 13 ÷ 25 sec.

- Φυσικά χαρακτηριστικά

- φυσική υγρασία,
- υγρασία κορεσμού,
- υγρό, ξηρό φαινόμενο βάρος,
- πορώδες.



### 3. ΜΕΘΟΔΟΣ ΚΑΤΑΣΚΕΥΗΣ - ΑΠΑΙΤΗΣΕΙΣ ΤΕΛΕΙΩΜΕΝΗΣ ΕΡΓΑΣΙΑΣ

#### 3.1. ΓΕΝΙΚΑ

Πριν την έναρξη οποιασδήποτε εργασίας θα ελέγχεται εάν ο χώρος εργασίας είναι ελεύθερος, και εάν έχουν ληφθεί όλα τα μέτρα ασφαλείας που αναφέρονται στο Κεφάλαιο 5 της παρούσας. Στο τέλος κάθε ημέρας εργασίας, τα άχρηστα υλικά θα απομακρύνονται με μονότροχο ή φορτωτάκι και θα συγκεντρώνονται στις θέσεις φόρτωσης. Όλα τα δάπεδα/ διάδρομοι εργασίας παραμένουν καθαροί καθ' όλο το διάστημα της ημέρας.

#### 3.2. ΠΡΟΣΩΠΙΚΟ - ΕΞΟΠΛΙΣΜΟΣ

α. Το εργατοτεχνικό προσωπικό που θα ασχοληθεί με την εκτέλεση των εργασιών πρέπει να έχει αποδεδειγμένη εμπειρία (βεβαιώσεις εργοδοτών) σε παρόμοια φύσεως έργα (έργα επισκευών-ενισχύσεων).

Πριν την έναρξη των εργασιών θα εκτελείται δοκιμαστική εφαρμογή ενεμάτων για τον έλεγχο και την αποδοχή του εργατοτεχνικού προσωπικού και του εξοπλισμού (σκληρότητα ενεμάτων κ.λπ.), καθώς και της σύνθεσης του ενέματος. Η σύνθεση του συνεργείου θα παραμένει καθ' όλη την διάρκεια του έργου η ίδια με αυτήν που πραγματοποίησε την δοκιμαστική εφαρμογή.

β. Το συνεργείο θα διαθέτει όλον τον απαιτούμενο εξοπλισμό για την εκτέλεση των εργασιών που αναφέρονται στην περούσα ΠΕΤΕΠ.

Ειδικότερα ο εξοπλισμός εισπίεσης ενεμάτων θα έχει τα ακόλουθα χαρακτηριστικά:

##### A. Βαθμίδα ανάμιξης

Το συνδετικό υλικό, το νερό, τα πρόσθετα και τα πρόσμικτα θα εισάγονται στις προβλεπόμενες αναλογίες και θα αναμιγνύονται έντονα. Ουσιώδης είναι όχι μόνον η ομογενοποίηση του μίγματος αλλά και η πλήρης αποδόμηση των συσσωματωμάτων των υλικών (deflocculation). Για το λόγο αυτό ο αναμικτήρας πρέπει να εξασφαλίζει υψηλό βαθμό διάσπασης (shearing) και ομογενοποίησης ώστε το ένεμα να αποκτήσει ιδιότητες που πλησιάζουν την κατάσταση κολλοειδούς. Κατάλληλοι προς τούτο είναι οι υψηλού τυρβώδους ταχύστροφοι ( $\geq 1500$  rpm) αναμικτήρες (high turbulence vortex mixers).

Το παραγόμενο ένεμα πριν οδηγηθεί στον αναδευτήρα θα διέρχεται από φίλτρο για την παρακράτηση τυχόν ξένων σωμάτων ή κροκιδωμένων υλικών.

##### B. Βαθμίδα ανάδευσης

Στην έξοδο του αναμικτήρα θα παρεμβάλλεται αναδευτήρας πολλαπλών περυγίων στρεφόμενος με ταχύτητα 200 - 350 rpm, για την διατήρηση του μίγματος σε κατάσταση αιωρήματος. Δεδομένου ότι η παραγωγή του ενέματος γίνεται κατά χαρμάνι, ενώ η εισπίεση είναι συνεχής δια μέσου της αντλίας, ο αναδευτήρας λειτουργεί και ως δεξαμενή φόρτισης της αντλίας (buffer).

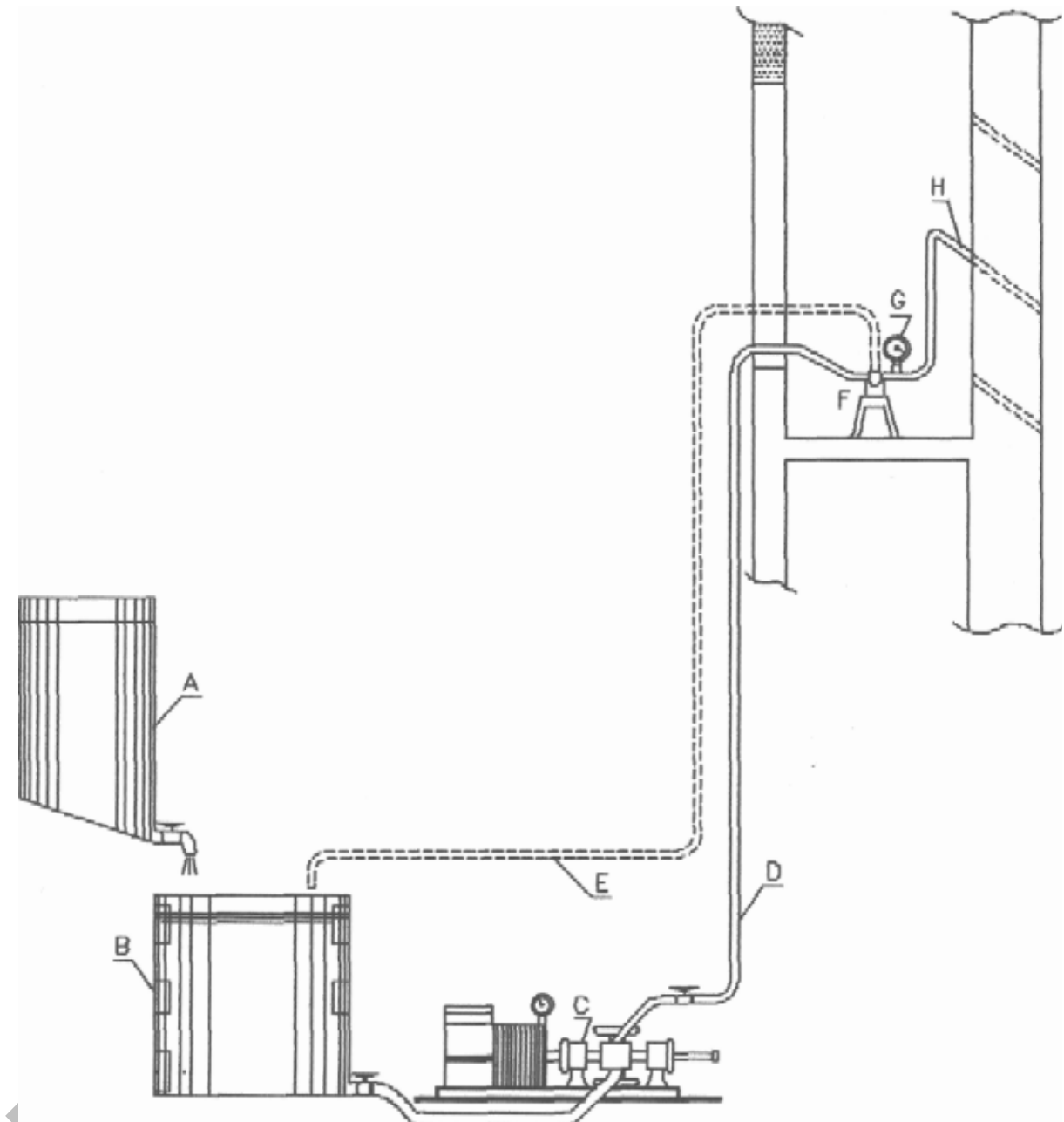

### C. Αντλία ενέματος

Οι αντλίες θα είναι είτε ογκομετρικού τύπου είτε συνεχούς ροής. Επισημαίνεται εν προκειμένω ότι οι ογκομετρικού τύπου αντλίες (δοσομετρικές), παρά το γεγονός ότι διοχετεύουν υπό μορφή παλμών το ένεμα, υστερούν έναντι των συνεχούς ροής γιατί κατά την διακοπή της παροχής επενεργούν οι θιξοτροπικοί μηχανισμοί του ενέματος που επιδρούν αρνητικά επί της διείσδυσης (το αποτέλεσμα δυσμενοποιείται ακόμα περισσότερο από το πορώδες της κατασκευής που συντελεί στην αφυδάτωση του ενέματος).

Η αντλία της μονάδας θα πρέπει να εξασφαλίζει επαρκή πίεση εξόδου (μετρούμενη ανά 0,1atm) για την ισοστάθμιση της υδροστατικής πίεσης που αναπτύσσεται όταν το ένεμα εφαρμόζεται σε μεγάλο ύψος (πάνω από την στάθμη τοποθέτησης του μηχανήματος). Λαμβανομένου υπόψη ότι το ειδικό βάρος του ενέματος είναι της τάξης των  $1,6 \text{ gr/cm}^3$ , για ανύψωση του ενέματος στα 5,0 m απαιτείται πίεση 8 at.

Από την υψομετρική διαφορά αντλίας ακροφυσίου (στο οποίο η μέγιστη επιτρεπόμενη πίεση είναι 1atm) θα καθορίζεται η μέγιστη πίεση της αντλίας, η οποία θα ελέγχεται με ενσωματωμένο μανόμετρο.

#### D,E. Αγωγοί

Θα είναι εύκαμπτοι σωλήνες, επαρκούς μήκους για την κάλυψη της περιοχής εφαρμογής των ενεμάτων, αναλόγως και με τις δυνατότητες μετακίνησης του εξοπλισμού βάσεως. Η διατομή των αγωγών θα πρέπει να είναι επαρκώς μεγάλη για την μείωση των απωλειών, αλλά όχι ιδιαίτερα μεγάλη για να μην καθυστερεί η διακίνηση του ενέματος από την αντλία προς το ακροφύσιο εισαγωγής.

Συνιστάται πάρα πολύ το σύστημα να διαθέτει και αγωγό επιστροφής ώστε το ένεμα να μην παραμένει επί μακρόν χρόνο στην σωλήνωση. Ο αγωγός επιστροφής θα καταλήγει στον αναδευτήρα.

#### F,G,H. Σύστημα υποδοχής ενέματος

Η διάταξη υποδοχής του ενέματος θα φέρει ταχυσυνδέσμους στεγανού τύπου και ρυθμιζόμενη τρίοδη βαλβίδα ελέγχου της πίεσης του ενέματος στο ακροφύσιο. Όταν η πίεση είναι υψηλότερη της επιλεχθείσας το ένεμα θα οδηγείται πίσω στον αναδευτήρα (ισοστάθμιση πίεσης). Με τον τρόπο αυτό εξασφαλίζεται συνεχής λειτουργία της αντλίας και διατήρηση της πίεσης στα εκάστοτε επιθυμητά επίπεδα, ακόμη και κατά την εναλλαγή θέσεως εισπίεσης του ενέματος, καθώς επίσης και διαρκής κυκλοφορία του ενέματος εντός των σωληνώσεων.

#### *Επισημάνσεις*

Σε μικρής κλίμακας εφαρμογές είναι δυνατόν να χρησιμοποιούνται και χειροκίνητες αντλίες ενέματος εφοδιασμένες με ρυθμιστές και μανόμετρο.

Όταν χρησιμοποιούνται μηχανοκίνητες αντλίες (ηλεκτροκίνητες ή πετρελισμένου αέρα) απαιτείται ιδιαίτερη προσοχή στην ρύθμιση της πίεσης εξόδου. Τυχόν υπερπίεση μπορεί να έχει καταστροφικά αποτελέσματα επί του στοιχείου επί του οποίου γίνεται η επέμβαση.

Συστήματα εισπίεσης χωρίς αγωγό επιστροφής είναι επιρρεπή σε προβλήματα σχετικά με την ευστάθεια και την θιξοτροπική συμπεριφορά του ενέματος.

Η διακοπή της εισπίεσης από ένα ακροφύσιο πριν εκδηλωθεί εξίδρωση στο επόμενο αποτελεί έναν από τους βασικότερους λόγους αστοχίας της επέμβασης. Συνιστάται ως εκ τούτου ο εξοπλισμός να έχει δυνατότητα συνεχούς τροφοδοσίας της αντλίας εισπίεσης (δηλ. να διαθέτει και διάταξη αναδευτήρα - buffer).

- γ. Η επίβλεψη των εργασιών θα γίνεται από διπλωματούχου Πολιτικό Μηχανικό με εμπειρία σε παρόμοια έργα. Καθ' όλη τη διάρκεια εκτέλεσης των εργασιών θα βρίσκεται επί τόπου Τεχνολόγος Μηχανικός ή Εργοδηγός με αποδεδειγμένη εμπειρία σε εργασίες επισκευών, αποδεικνυόμενη με πιστοποιητικά προϋπηρεσίας (βεβαιώσεις εργοδοτών).

### **3.3. ΑΝΑΜΙΞΗ**

Για την παρασκευή του ενέματος θα χρησιμοποιούνται τα υλικά που έχουν χρησιμοποιηθεί στην μελέτη σύνθεσης όπως τυχόν τροποποιήθηκαν κατά τις δοκιμαστικές εφαρμογές.

Η ανάμιξη γίνεται σε ταχύστροφο αναμικτήρα ενεμάτων, ώστε το μίγμα που παράγεται να είναι σταθερό, ομοιογενές και χωρίς κροκιδώσεις των λεπτόκοκκων υλικών και του σιμέντου.

Το παραγόμενο ένεμα πριν την εισπίεσή του στην τοιχοποιία, θα διέρχεται από φίλτρο για την παρακράτηση τυχόν ξένων σωμάτων ή κροκιδωμένων υλικών, και θα οδηγείται στον αναδευτήρα, από τον οποίο θα τροφοδοτείται η αντλία προώθησης.

### 3.4. ΕΦΑΡΜΟΓΗ

#### α. Ενέματα ομογενοποίησης μάζας

Περιλαμβάνονται οι ακόλουθες επιμέρους εργασίες:

- Καθαίρεση επιχρισμάτων, αν απαιτείται, ως ΠΕΤΕΠ 14-02-01-01.
- Διεύρυνση αρμών, αν απαιτείται από τη μελέτη του έργου, ως ΠΕΤΕΠ 14-02-01-03.
- Χάραξη κορυφών ιδεατού κανάβου τοποθέτησης σωληνίσκων εισόδου και ελέγχου ενέματος, μονόπλευρα ή αμφίπλευρα, όπως αναφέρεται στη μελέτη του έργου. Αν στη μελέτη δεν καθορίζεται κানাβος σωληνίσκων, θα είναι πλευράς  $0,50 \div 1,00$  m και όχι μεγαλύτερος από το πάχος της τοιχοποιίας.

Οι κορυφές του εσωτερικού και εξωτερικού κανάβου δεν θα ταυτίζονται και θα διατάσσονται έτσι ώστε να έχουν διαφορά βήματος κατά μισό κানাβο οριζόντια και κατακόρυφα (βλ. Σχ. 1).

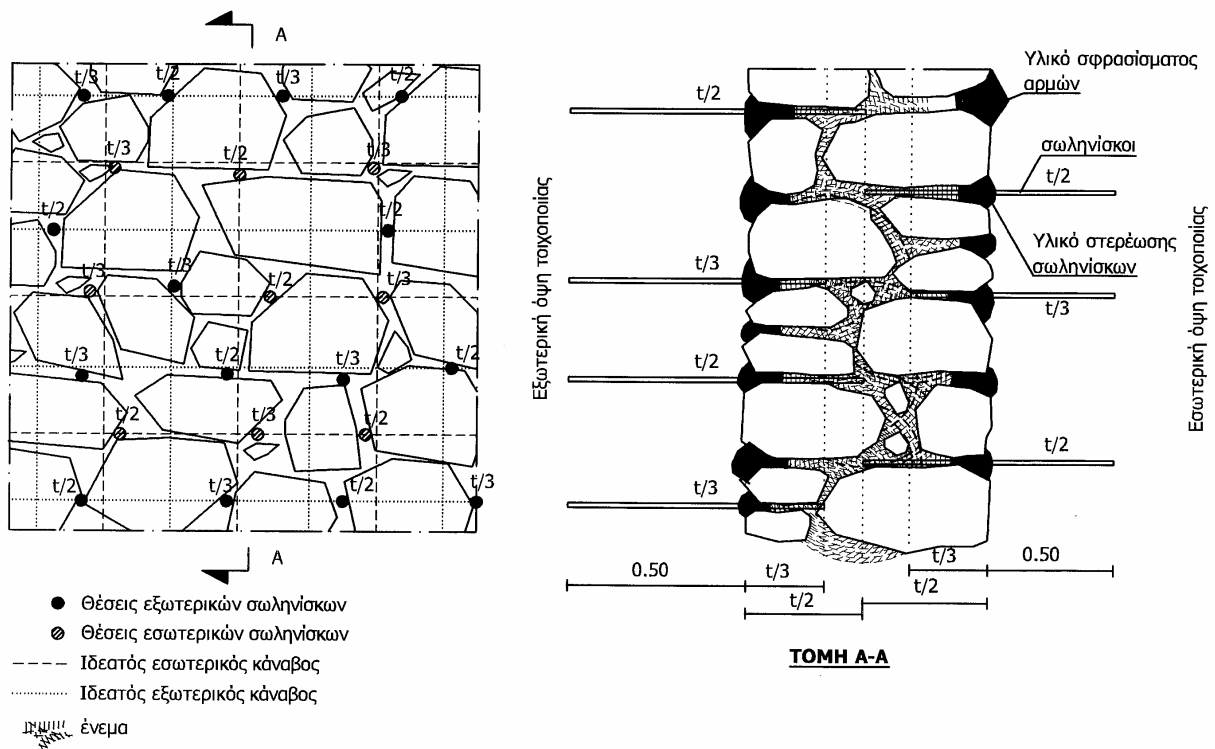

Σχήμα 1: Διάταξη σωληνίσκων ενέματος

- Τοποθέτηση διαφανών σωληνίσκων εισόδου και ελέγχου ενέματος, διαμέτρου  $1 \div 10$  mm, σύμφωνα με τα καθοριζόμενα στην μελέτη του έργου. Οι σωληνίσκοι θα τοποθετούνται κυρίως στις θέσεις αρμών. Οι μισοί από αυτούς θα εισέχουν εντός της τοιχοποιίας κατά το  $1/3$  του πάχους της, ενώ οι υπόλοιποι κατά το  $1/2$ . Το εξέχον τμήμα των σωληνίσκων θα είναι  $0,50$  m περίπου.
- Στερέωση των σωληνίσκων.

- Πλήρωση αρμών ως ΠΕΤΕΠ 14-02-03-00, για αποφυγή αφ' ενός μεν διαρροών, αφ' ετέρου για πλήρωση των τυχόν δημιουργούμενων διεπιφανειών.
- Εφαρμογή ενεμάτων, από κάτω προς τα επάνω ως εξής:
  - Αριθμούνται οι σωληνίσκοι με αύξοντα αριθμό που αντιστοιχεί στην εξέλιξη της διαδικασίας εισπίεσης/ εξόδου του ενέματος στις διάφορες θέσεις.
  - Συντάσσεται σκαρίφημα της διάταξης των σωληνίσκων.
  - Συντάσσεται πρωτόκολλο ανά θέση επεμβάσεων, στο οποίο αναγράφονται τα εξής:
    - Οι κατά το ανωτέρω αριθμοί των σωληνίσκων από τους οποίους εξήλθε το ένεμα και σφραγίσθηκαν.
    - Η εξέλιξη κατανάλωσης ενέματος ανά σωληνίσκο που σφραγίζεται.
    - Ο όγκος του ενέματος που εισπίεσθηκε από τη συγκεκριμένη θέση εισόδου.
    - Οι τυχόν σημαντικές αλλαγές πίεσης που παρατηρήθηκαν.
    - Η τυχόν υπερβολική κατανάλωση ενέματος (κριτήριο διακοπής της εισπίεσης).
  - Μετά το τέλος της διαδικασίας εισπίεσης και ελέγχου του ενέματος, τα άκρα των σωληνίσκων θα δένονται και θα στερεώνονται με το δεμένο άκρο τους προς τα πάνω, ώστε το ένεμα να διατηρείται στην τοιχοποιία υπό πίεση μέχρι και την ολοκλήρωση της πήξης.
  - Η πίεση εφαρμογής του ενέματος στην θέση εισόδου θα είναι συνεχώς ελεγχόμενη, σταθερή κατά το δυνατόν, μικρότερη από την τάση διάρρηξης της τοιχοποιίας και δεν θα υπερβαίνει την  $0,05 \div 0,10$  MPa.
  - Δεν θα διακόπτεται η παροχή (για αλλαγή θέσης εισπίεσης) πριν η πίεση στην θέση εισόδου φθάσει τα  $0,10$  MPa, εκτός αν οι ενδείξεις κατανάλωσης γίνουν μηδενικές (αδυναμία περαιτέρω εισπίεσης).
  - Οι θέσεις εξόδου του ενέματος σφραγίζονται αφού εξέλθει όλος ο αέρας και τρέξει καθαρό ένεμα.
- Λήψη μέτρων για την εξασφάλιση συνεχούς παροχής ενέματος.
- Λήψη μέτρων για την αποφυγή διάρρηξης ή άλλης βλάβης στην επισκευαζόμενη περιοχή (ειδικά μέτρα αντιστήριξης, όταν και αν προβλέπονται από τη μελέτη).

Όταν εφαρμόζονται ενέματα στην θεμελίωση και παρατηρείται μεγάλη ανάλωση υλικού συνίσταται η εφαρμογή ενέματος φραγμού που θα περιέχει και άμμο.

## **β. Ενέματα σε θέσεις τοπικών φθορών/ βλαβών ή επεμβάσεων**

Περιλαμβάνονται οι ακόλουθες επιμέρους εργασίες:

- Καθαίρεση επιχρισμάτων εκατέρωθεν της περιοχής φθοράς/ βλάβης ή επεμβάσεως, αν απαιτείται, ως ΠΕΤΕΠ 14-02-01-01.
- Διεύρυνση αρμών, αν απαιτείται από την μελέτη του έργου, ως ΠΕΤΕΠ 14-02-01-03.
- Χάραξη κορυφών τοποθέτησης σωληνίσκων εισόδου και ελέγχου ενέματος, μονόπλευρα ή αμφίπλευρα, σύμφωνα με τα καθοριζόμενα στην μελέτη του έργου. Αν δεν προβλέπεται διαφορετικά, στην περίπτωση πληρώσεως ρωγμών θα τοποθετούνται κατά μήκος αυτών ανά  $0,30 \div 0,50$  m και εκατέρωθεν αυτών σε ζώνη ίση με το πάχος της τοιχοποιίας στην δε περίπτωση τοπικής επέμβασης θα τοποθετούνται ανά  $0,50$  m περίπου και όχι περισσότερο από το πάχος της τοιχοποιίας. Οι κορυφές του εσωτερικού και εξωτερικού κανάβου δεν ταυτίζονται.

- Τοποθέτηση διαφανών σωληνίσκων εισόδου και ελέγχου ενέματος, διαμέτρου  $1 \div 10$  mm, σύμφωνα με τα καθοριζόμενα στην μελέτη του έργου. Οι σωληνίσκοι θα τοποθετούνται κυρίως στις θέσεις αρμών (βλ. Σχ. 1). Οι μισοί από αυτούς θα εισέχουν εντός της τοιχοποιίας κατά το 1/3 του πάχους της, ενώ οι υπόλοιποι κατά το 1/2. Το εξέχον τμήμα των σωληνίσκων θα είναι 0,50 m περίπου (βλ. Σχ. 1).
- Στερέωση των σωληνίσκων με το κονίαμα αρμολογήσεως.
- Πλήρωση αρμών ως ΠΕΤΕΠ 14-02-03-00: "Πλήρωση αρμών τοιχοποιίας", για την αποφυγή διαρροών και την πλήρωση των τυχόν δημιουργούμενων διεπιφανειών.
- Κατά τα λοιπά ισχύουν τα αναφερόμενα στην ενότητα **α: Ενέματα ομογενοποίησης μάζας**.

### 3.5. ΣΥΝΤΗΡΗΣΗ

Η συντήρηση θα γίνεται επί επταήμερο με υγρή λινάτσα εφαρμοζόμενη στην επιφάνεια της τοιχοποιίας.

### 3.6. ΑΠΑΙΤΗΣΕΙΣ ΤΕΛΕΙΩΜΕΝΗΣ ΕΡΓΑΣΙΑΣ

Η εργασία θεωρείται τελειωμένη όταν έχουν ολοκληρωθεί οι εργασίες της παραγράφου 3.3 ή 3.4 και 3.5 της παρούσης ΠΕΤΕΠ, σύμφωνα με τα καθοριζόμενα στη μελέτη του έργου. Θα πρέπει επίσης να έχουν απομακρυνθεί τα εξέχοντα τμήματα των σωληνίσκων εισόδου και ελέγχου ενεμάτων και να έχουν συγκεντρωθεί, απομακρυνθεί και αποτεθεί στον τόπο φόρτωσης τα άχρηστα υλικά.

## 4. ΑΠΑΙΤΗΣΕΙΣ ΠΟΙΟΤΙΚΩΝ ΕΛΕΓΧΩΝ ΚΑΙ ΔΟΚΙΜΩΝ ΓΙΑ ΤΗΝ ΠΑΡΑΛΑΒΗ

### 4.1. ΕΛΕΓΧΟΙ

Από τους αναφερόμενους στη συνέχεια ελέγχους ο οπτικός έλεγχος και ο έλεγχος χαρακτηριστικών του ενέματος είναι υποχρεωτικοί σε κάθε περίπτωση.

Οι έλεγχοι αποτελεσματικότητας της επέμβασης θα διενεργούνται εφ' όσον προβλέπονται στη μελέτη, στην οποία θα καθορίζεται η σχετική διαδικασία, συχνότητα και απαιτήσεις.

#### 4.1.1. Οπτικός έλεγχος

- Πριν την εκτέλεση της εισπίεσης των ενεμάτων: επιθεώρηση του χώρου εκτέλεσης των εργασιών, έλεγχος των συνθηκών εκτέλεσής τους, έλεγχος ορθής τοποθέτησης των σωληνίσκων, έλεγχος της διεύρυνσης και πλήρωσης των αρμών της τοιχοποιίας (σύμφωνα με όσα περιγράφονται στην παρ. 3.4).
- Κατά τη διάρκεια εισπίεσης των ενεμάτων: ο έλεγχος εφαρμογής των κανόνων έντεχνης εκτέλεσης της εργασίας όπως αυτά περιγράφονται στην παρ. 3.4, με στόχο τον έγκαιρο εντοπισμό κακοτεχνιών και τις άμεσες διορθωτικές παρεμβάσεις για την αποκατάσταση των ελαττωμάτων πριν την ολοκλήρωση της εργασίας. Ως τέτοιες πιθανές κακοτεχνίες ενδεικτικά αναφέρονται: η μη αριθμηση των σωληνίσκων, η μη ορθή συμπλήρωση του πρωτοκόλλου, η μη εφαρμογή της ορθής πίεσης εισπίεσης, η μη ορθή σφράγιση των σωληνίσκων κ.λπ.
- Μετά το πέρας της εργασίας: εντοπισμός τυχόν εμφανών κακοτεχνιών.

#### 4.1.2. Έλεγχος χαρακτηριστικών του ενέματος

Τα χαρακτηριστικά του ενέματος θα ελέγχονται, σε συνδυασμό με όσα αναφέρονται στην παρ. 2.4, ως εξής:

- Με λήψη 9 πρισματικών δοκιμών 40x40x160 mm ανά ημέρα εισπίεσης. Τα δοκίμια θα συντηρούνται σε υγρό θάλαμο και θα δοκιμάζονται σε κάμψη και στη συνέχεια σε θλίψη σε ηλικίες 7, 14, 28 ημερών (σύμφωνα με τα προβλεπόμενα στη μελέτη).
- Η σταθερότητα του μίγματος, η εξίδρωση, η πυκνότητα και η ρευστότητα θα ελέγχονται με δύο δοκιμές κατ' ελάχιστον κάθε ημέρα εισπίεσης.

#### 4.1.3. Έλεγχος αποτελεσματικότητας της επέμβασης

Μετά το πέρας των εργασιών εισπίεσης των ενεμάτων και την πήξη τους, θα ελέγχεται "η αποτελεσματικότητα της επέμβασης", ως εξής:

- Με αποκοπή πυρήνων, διαμέτρου  $D=10 - 20$  cm και μήκους 2 έως  $3xD$ , ή ίσου με τα  $2/3$  του πάχους της τοιχοποιίας, σε αναλογία 6 δειγματοληψιών ανά 10.000 lit ενέματος.
- Με ενδοσκοπήσεις της τοιχοποιίας, σε τουλάχιστον 20 θέσεις ανά 10.000 lit ενέματος.
- Με εφαρμογή υπερηχητικών μεθόδων σε 40 θέσεις ανά 10.000 lit ενέματος (υπό την προϋπόθεση ότι οι ίδιες περιοχές έχουν ελεγχθεί και πριν την εφαρμογή των ενεμάτων).

### 4.2. ΚΡΙΤΗΡΙΑ ΑΠΟΔΟΧΗΣ

#### 4.2.1. Οπτικός έλεγχος

Η επέμβαση θεωρείται αποδεκτή όταν κατά τον οπτικό έλεγχο δεν διαπιστωθούν κακοτεχνίες ή αυτές είναι ελάχιστες και επισκευάσιμες.

#### 4.2.2. Έλεγχος χαρακτηριστικών του ενέματος

Η επέμβαση θεωρείται αποδεκτή όταν κατά τον έλεγχο των χαρακτηριστικών του ενέματος, διαπιστωθεί ότι:

- Τα μηχανικά χαρακτηριστικά είναι το 80% κατ' ελάχιστο των αναμενόμενων αποτελεσμάτων βάσει της εργαστηριακής μελέτης σύνθεσης.
- Τα υπόλοιπα χαρακτηριστικά είναι το 95% κατ' ελάχιστο των αναμενόμενων αποτελεσμάτων βάσει της εργαστηριακής μελέτης σύνθεσης.

#### 4.2.3. Έλεγχος αποτελεσματικότητας της επέμβασης

Η επέμβαση θεωρείται αποδεκτή όταν διαπιστώνονται τα ακόλουθα:

- Κατά τον έλεγχο με πυρηνοληψία:
  - έχει πληρωθεί με ένεμα το 85% τουλάχιστον του ορατού (στην επιφάνεια του πυρήνα) μήκους ρωγμής.
  - έχουν πληρωθεί με ένεμα το 85% τουλάχιστον των κενών της τοιχοποιίας.
- Κατά τον έλεγχο με ενδοσκόπιο:
  - τα κενά που παρατηρούνται στην επιφάνειά της τοιχοποιίας δεν επεκτείνονται πέραν του 10% στον εσωτερικό ιστό της τοιχοποιίας.

- Κατά τον έλεγχο με υπερήχους:
  - η ταχύτητα των υπερήχων είναι μεγαλύτερη από αυτήν που είχε μετρηθεί στην ίδια θέση πριν την επέμβαση.

#### **4.3. ΕΠΑΝΕΛΕΓΧΟΣ - ΔΙΟΡΘΩΤΙΚΑ ΜΕΤΡΑ**

Όταν από τα αποτελέσματα των ελέγχων προκύπτει ότι δεν ικανοποιούνται οι απαιτήσεις σχεδιασμού, ο Μελετητής θα αξιολογεί τις μετρήσεις και θα κρίνει αν απαιτείται επανέλεγχος ή λήψη διορθωτικών μέτρων ή/και συμπληρωματικές επεμβάσεις, τις οποίες θα προσδιορίζει κατά περίπτωση.

### **5. ΟΡΟΙ ΚΑΙ ΑΠΑΙΤΗΣΕΙΣ ΥΓΙΕΙΝΗΣ – ΑΣΦΑΛΕΙΑΣ**

#### **5.1. ΠΙΘΑΝΟΙ ΚΙΝΔΥΝΟΙ ΚΑΤΑ ΤΗΝ ΕΡΓΑΣΙΑ ΚΑΤΑΣΚΕΥΗΣ**

Πέραν από τους συνήθεις κινδύνους που εμφανίζονται στις εργασίες όλων των οικοδομικών έργων, όπως αυτοί που αφορούν την μεταφορά, απόθεση και διακίνηση υλικών και εξοπλισμού, την χρήση ικριωμάτων, την χρήση εργαλείων χειρός ή ηλεκτροκίνητων κ.λπ., ως ειδικότεροι κίνδυνοι κατά την εκτέλεση των εργασιών εφαρμογής ενεμάτων, επισημαίνονται και οι σχετικοί με τη χρήση δοχείων υπό πίεση.

#### **5.2. ΑΝΤΙΜΕΤΩΠΙΣΗ ΕΡΓΑΣΙΑΚΩΝ ΚΙΝΔΥΝΩΝ**

Σε κάθε περίπτωση θα τηρούνται και θα εφαρμόζονται τα μέτρα που προβλέπονται από το εγκεκριμένο Σχέδιο Ασφάλειας και Υγείας του έργου (ΣΑΥ).

Οι εργαζόμενοι θα είναι εφοδιασμένοι με τα ακόλουθα μέσα ατομικής προστασίας (ΜΑΠ), τα οποία θα χρησιμοποιούν υποχρεωτικά:

- EN 397:1995, Industrial safety helmets (Amendment A1:2000) -- Κράνη προστασίας.
- EN 168:2001, Personal eye-protection - Non-optical test methods -- Ατομική προστασία οφθαλμών. Μη οπτικές μέθοδοι δοκιμών.
- EN 455-1:2001, Medical gloves for single use - Part 2 : Requirements and testing for physical properties. - Ιατρικά γάντια μιας χρήσης - Μέρος 2 : Απαιτήσεις και δοκιμές φυσικών ιδιοτήτων
- EN 345-2:1996, Safety Footwear for Professional Use - Part 2. Additional Specifications Superseded by EN ISO 20345:2004 - Υποδήματα ασφαλείας για επαγγελματική χρήση (αντικαταστάθηκε από το πρότυπο EN ISO 20345:2004).
- EN 458:2005, Hearing protectors - Recommendations for selection use care and maintenance - Guidance document. - Μέσα προστασίας της ακοής - Συστάσεις για την επιλογή, τη χρήση, τη φροντίδα και την συντήρηση - Έγγραφο καθοδήγησης

### **6. ΤΡΟΠΟΣ ΕΠΙΜΕΤΡΗΣΗΣ ΕΡΓΑΣΙΑΣ**

#### **6.1. ΜΟΝΑΔΑ ΜΕΤΡΗΣΗΣ ΠΕΡΑΙΩΜΕΝΗΣ ΕΡΓΑΣΙΑΣ**

Η περαιωμένη εργασία επιμετράται σε όγκο καταναλωθέντος ενέματος σε λίτρα (lit).

Η καθαίρεση των επιχρισμάτων, ο καθαρισμός της τοιχοποιίας, η διεύρυνση και πλήρωση των αρμών, επιμετρούνται σύμφωνα με τα καθοριζόμενα στις αντίστοιχες ΠΕΤΕΠ.



## 6.2. ΠΕΡΙΛΑΜΒΑΝΟΜΕΝΕΣ ΔΑΠΑΝΕΣ

Η εφαρμογή ενεμάτων για την αποκατάσταση τοιχοποιίας, ως περαιωμένη εργασία μετρούμενη για παράδοση ως πλήρης και ολοκληρωμένη, περιλαμβάνει:

- Την προμήθεια των υλικών και τη μεταφορά τους στο εργοτάξιο.
- Την αποθήκευση και φύλαξη των υλικών στο εργοτάξιο.
- Την μεταφορά των μηχανημάτων και του εξοπλισμού στο εργοτάξιο και την φύλαξη αυτών.
- Την εφαρμογή των ενεμάτων και τη δαπάνη χρήσης και συντήρησης των μηχανημάτων και λοιπού εξοπλισμού.
- Τη συλλογή των πάσης φύσεως ακρήστων προϊόντων και υλικών και την απόθεσή τους στη περιοχή φόρτωσης.
- Τη δαπάνη των πάσης φύσεως μελετών συνθέσεως.
- Τις δαπάνες για τις εργαστηριακές δοκιμές.
- Τις δαπάνες για τις επί τόπου δοκιμές.
- Τα πάσης φύσεως λοιπά υλικά και μικροϋλικά που απαιτούνται για την ολοκληρωμένη εργασία σύμφωνα με την παρούσα ΠΕΤΕΠ.
- Η δαπάνη των λοιπών εργασιών καλύπτονται σύμφωνα με τα αναφερόμενα στις οικείες ΠΕΤΕΠ:
  - Η καθαίρεση των επιχρισμάτων : ΠΕΤΕΠ 14-02-01-01.
  - Ο καθαρισμός των τοιχοποιίας : ΠΕΤΕΠ 14-02-01-02.
  - Η διεύρυνση των αρμών : ΠΕΤΕΠ 14-02-01-03.
  - Η πλήρωση των αρμών : ΠΕΤΕΠ 14-02-03-00.